

# **CURSO - TALLER**

## **FORTALECIMIENTO PARA DOCENTES 2013**

**ANTOLOGÍA TEMA 4:  
DOMINIO DE LOS PLANES  
Y PROGRAMAS DE  
EDUCACIÓN BÁSICA.**

**ABRIL DE 2013**

## Índice

Contenidos.	3
Propósito.	4
Acuerdo 592 por el que se establece la Articulación de la Educación Básica.	6
Plan de Estudios 2011. Educación Básica.	6
1. Principios Pedagógicos que Sustentan el Plan de Estudios.	5
2. Competencias para la Vida.	20
3. Perfil de Egreso de la Educación Básica.	22
4. Mapa Curricular de la Educación Básica.	25
5. Diversificación y Contextualización Curricular: Marcos Curriculares para la Educación Indígena.	31
6. Parámetros Curriculares para la Educación Indígena.	37
7. Gestión para el Desarrollo de Habilidades Digitales.	41
8. La Gestión Educativa y de los Aprendizajes.	44
9. Estándares Curriculares y Aprendizajes Esperados.	48
Acuerdo 593 por el que se establecen los Programas de Estudio de la asignatura de Tecnología para la Educación Secundaria en las modalidades General, Técnica y Telesecundaria.	54
Bibliografía.	55

## **CONTENIDOS**

### **I. ACUERDO 592**

Artículo Primero

Artículo Segundo

#### **PLAN DE ESTUDIOS 2011. EDUCACIÓN BÁSICA**

1. Principios pedagógicos que sustentan el Plan de Estudios 2011
2. Competencias para la vida
3. Perfil de egreso de la Educación Básica
4. Mapa curricular de la Educación Básica
5. Diversificación y contextualización curricular: Marcos curriculares para la educación indígena.
6. Parámetros curriculares para la educación indígena
7. Gestión para el desarrollo de Habilidades Digitales
8. La gestión educativa y de los aprendizajes
9. Estándares curriculares y aprendizajes esperados.

### **II. ACUERDO 593**

## PROPÓSITO:

Que los participantes reconozcan y dominen las características del Plan y Programas de Estudio de Educación Básica como un referente para el desarrollo de competencias que contribuyan al logro del perfil de egreso de los alumnos de educación básica.

## MATERIALES DE APOYO:

<i>BIBLIOGRÁFICOS</i>	<i>RECURSOS MATERIALES</i>
<ul style="list-style-type: none"><li>• <i>Acuerdo 592</i></li><li>• <i>Acuerdo 593</i></li><li>• <i>Plan de Estudios 2011</i></li><li>• <i>Programas de Estudio de Educación Básica</i></li></ul>	<ul style="list-style-type: none"><li>• <i>Computadora</i></li><li>• <i>Proyector multimedia</i></li><li>• <i>Papel bond</i></li><li>• <i>Marcadores</i></li></ul>

## INTRODUCCIÓN

Como parte de las acciones emprendidas por el Sindicato Nacional de Trabajadores de la Educación para continuar fortaleciendo las competencias profesionales de los maestros en servicio, así como la implementación de una estrategia de formación para quienes aspiran a la obtención de una plaza en el Sistema Educativo Nacional, se desarrolla el **Curso Taller de Fortalecimiento Docente**. El presente apartado está encaminado a mejorar las competencias en el dominio de los Planes y Programas de Estudio de Educación Básica, es por ello que se abordan de manera muy precisa los contenidos del Acuerdo 592, el cual fue publicado el 19 de agosto de 2011 en el Diario Oficial de la Federación, con el propósito de que todos los actores que intervienen en el proceso educativo del país, así como los estudiantes normalistas, padres de familia, académicos, investigadores, especialistas y la sociedad en general, conozcan los fundamentos pedagógicos y la política pública educativa que sustenta el Plan de Estudio 2011. Educación Básica. Por otra parte, se hace énfasis en el análisis de los programas de estudio desde una perspectiva integral en el que se destacan los estándares curriculares y los aprendizajes esperados.

Dado que en el Acuerdo 592 no se publicó lo referente a la asignatura de Tecnología para Educación Secundaria en todas sus modalidades, se propicia el análisis reflexivo del Acuerdo 593 y sus

implicaciones, tanto en el aspecto de organización de contenidos como en el equipamiento para su puesta en marcha en todo el país.

Considerar como prioridad la selección de maestros competentes que permitan ofrecer educación de calidad atendiendo a la diversidad cultural del país, se realiza, como cada año, un proceso de capacitación en el que participan los equipos técnico pedagógicos de las secciones sindicales en cada una de las entidades, quienes, en un afán de dar cumplimiento a lo establecido en los acuerdos institucionales, promueven la participación comprometida de todas las instancias involucradas, así como de quienes sustentarán el examen para la obtención de plazas en educación básica, buscando así, elevar la calidad de la educación en beneficio de los estudiantes y con apego a los principios y valores educativos establecidos en nuestra Constitución.

## Acuerdo 592 por el que se establece la Articulación de la Educación Básica

**ARTÍCULO PRIMERO.** La Articulación de la Educación Básica, que comprende los niveles de preescolar, primaria y secundaria, determina un trayecto formativo –organizado en un Plan y los programas de estudio correspondientes– congruente con el criterio, los fines y los propósitos de la educación aplicable a todo el sistema educativo nacional, establecidos tanto en la Constitución Política de los Estados Unidos Mexicanos, como en la Ley General de Educación.

**ARTÍCULO SEGUNDO.-** La Articulación de la Educación Básica es requisito fundamental para el cumplimiento del perfil de egreso. Este trayecto se organiza en el Plan y los programas de estudio correspondientes a los niveles de preescolar, primaria y secundaria, que integran el tipo básico. Dicho Plan y programas son aplicables y obligatorios en los Estados Unidos Mexicanos; están orientados al desarrollo de competencias para la vida de las niñas, los niños y los adolescentes mexicanos; responden a las finalidades de la Educación Básica, y definen los Estándares Curriculares y los aprendizajes esperados para dichos niveles educativos.

### Plan de Estudios 2011. Educación Básica

#### 1. PRINCIPIOS PEDAGÓGICOS QUE SUSTENTAN EL PLAN DE ESTUDIOS

Los principios pedagógicos son condiciones esenciales para la implementación del currículo, la transformación de la práctica docente, el logro de los aprendizajes y la mejora de la calidad educativa.

##### ***1.1. Centrar la atención en los estudiantes y en sus procesos de aprendizaje***

El centro y el referente fundamental del aprendizaje es el estudiante, porque desde etapas tempranas se requiere generar su disposición y capacidad de continuar aprendiendo a lo largo de su vida, desarrollar habilidades superiores del pensamiento para solucionar problemas, pensar críticamente, comprender y explicar situaciones desde diversas áreas del saber, manejar información, innovar y crear en distintos órdenes de la vida.

Los alumnos cuentan con conocimientos, creencias y suposiciones sobre lo que se espera que aprendan, acerca del mundo que les rodea, las relaciones entre las personas y las expectativas sobre su comportamiento. En este sentido, es necesario reconocer la diversidad social, cultural, lingüística, de capacidades, estilos y ritmos de aprendizaje que tienen; es decir, desde la particularidad de situaciones y contextos, comprender cómo aprende el que aprende y, desde esta diversidad, generar un ambiente que acerque a estudiantes y docentes al conocimiento significativo y con interés.

*Reflexión: ¿Qué características debe tener el docente para hacer realidad este principio?*

---

---

---

### **1.2. Planificar para potenciar el aprendizaje**

La planificación es un elemento sustantivo de la práctica docente para potenciar el aprendizaje de los estudiantes hacia el desarrollo de competencias. Implica organizar actividades de aprendizaje a partir de diferentes formas de trabajo, como situaciones y secuencias didácticas y proyectos, entre otras. Las actividades deben representar desafíos intelectuales para los estudiantes con el fin de que formulen alternativas de solución.

Para diseñar una planificación se requiere:

- Reconocer que los estudiantes aprenden a lo largo de la vida y se involucran en su proceso de aprendizaje.
- Seleccionar estrategias didácticas que propicien la movilización de saberes y de evaluación del aprendizaje congruentes con los aprendizajes esperados.
- Reconocer que los referentes para su diseño son los aprendizajes esperados.
- Generar ambientes de aprendizaje colaborativo que favorezcan experiencias significativas.
- Considerar evidencias de desempeño que brinden información al docente para la toma de decisiones y continuar impulsando el aprendizaje de los estudiantes.

Desde esta perspectiva, el diseño de actividades de aprendizaje requiere del conocimiento de lo que se espera que aprendan los alumnos y de cómo aprenden, las posibilidades que tienen para

acceder a los problemas que se les plantean y qué tan significativos son para el contexto en que se desenvuelven.

### **ACTIVIDAD 1**

Diseñar actividades implica responder a cuestiones como las siguientes:

- ¿Qué situaciones resultarán interesantes y desafiantes para que los estudiantes indaguen, cuestionen, analicen, comprendan y reflexionen?
- ¿Cuál es el nivel de complejidad que se requiere para la actividad que se planteará y cuáles son los saberes que los alumnos tienen?
- ¿Qué aspectos quedarán a cargo de los alumnos y cuáles será necesario explicar para que puedan avanzar?
- ¿De qué manera pondrán en práctica la movilización de saberes para lograr los aprendizajes y qué desempeños los harán evidentes?

### **1.3. Generar ambientes de aprendizaje**

Se denomina ambiente de aprendizaje al espacio donde se desarrolla la comunicación y las interacciones que posibilitan el aprendizaje. Con esta perspectiva se asume que en los ambientes de aprendizaje media la actuación del docente para construirlos y emplearlos como tales.

En su construcción destacan los siguientes aspectos:

- La claridad respecto del aprendizaje que se espera logre el estudiante.
- El reconocimiento de los elementos del contexto: la historia del lugar, las prácticas y costumbres, las tradiciones, el carácter rural, semirural o urbano del lugar, el clima, la flora y la fauna.
- La relevancia de los materiales educativos impresos, audiovisuales y digitales.
- Las interacciones entre los estudiantes y el maestro.

Asimismo, en el hogar, como ambiente de aprendizaje, los estudiantes y los padres de familia tienen un marco de intervención para apoyar las actividades académicas, al organizar el tiempo y el espacio en casa.



*Reflexión. ¿Qué recomendaciones haría a los padres de familia y a los estudiantes para dar continuidad en el hogar a la generación de ambientes de aprendizaje?*

---

---

---

#### **1.4. Trabajar en colaboración para construir el aprendizaje**

El trabajo colaborativo alude a estudiantes y maestros, y orienta las acciones para el descubrimiento, la búsqueda de soluciones, coincidencias y diferencias, con el propósito de construir aprendizajes en colectivo.

Es necesario que la escuela promueva el trabajo colaborativo para enriquecer sus prácticas considerando las siguientes características:

- Que sea inclusivo.
- Que defina metas comunes.
- Que favorezca el liderazgo compartido.
- Que permita el intercambio de recursos.
- Que desarrolle el sentido de responsabilidad y corresponsabilidad.
- Que se realice en entornos presenciales y virtuales, en tiempo real y asíncrono.

*Reflexión: ¿Cuál de las características anteriores considera que sería más complicada para implementar en el aula y qué alternativa de solución sugiere?*

---

---

---

#### **1.5. Poner énfasis en el desarrollo de competencias, el logro de los Estándares Curriculares y los aprendizajes esperados**

La Educación Básica favorece el desarrollo de competencias, el logro de los Estándares Curriculares y los aprendizajes esperados, porque:

Una **competencia** es la capacidad de responder a diferentes situaciones, e implica un saber hacer (habilidades) con saber (conocimiento), así como la valoración de las consecuencias de ese hacer (valores y actitudes).

Los **Estándares Curriculares** son descriptores de logro y definen aquello que los alumnos demostrarán al concluir un periodo escolar; sintetizan los aprendizajes esperados que, en los programas de educación primaria y secundaria, se organizan por asignatura-grado-bloque, y en educación preescolar por campo formativo-aspecto. Los Estándares Curriculares son equiparables con estándares internacionales y, en conjunto con los aprendizajes esperados, constituyen referentes para evaluaciones nacionales e internacionales que sirvan para conocer el avance de los estudiantes durante su tránsito por la Educación Básica, asumiendo la complejidad y gradualidad de los aprendizajes.

Los **aprendizajes esperados** son indicadores de logro que, en términos de la temporalidad establecida en los programas de estudio, definen lo que se espera de cada alumno en términos de saber, saber hacer y saber ser; además, le dan concreción al trabajo docente al hacer constatable lo que los estudiantes logran, y constituyen un referente para la planificación y la evaluación en el aula.

Los aprendizajes esperados gradúan progresivamente los conocimientos, las habilidades, las actitudes y los valores que los alumnos deben alcanzar para acceder a conocimientos cada vez más complejos, al logro de los Estándares Curriculares y al desarrollo de competencias.

Las competencias, los Estándares Curriculares y los aprendizajes esperados proveerán a los estudiantes de las herramientas necesarias para la aplicación eficiente de todas las formas de conocimientos adquiridos, con la intención de que respondan a las demandas actuales y en diferentes contextos.

## **ACTIVIDAD 2**

*Elabore un mapa mental en el que establezca las relaciones entre competencias, estándares curriculares y aprendizajes esperados.*

### **1.6. Usar materiales educativos para favorecer el aprendizaje**

En la sociedad del siglo XXI los materiales educativos se han diversificado. Como sus formatos y medios de acceso requieren habilidades específicas para su uso, una escuela en la actualidad debe favorecer que la comunidad educativa, además de utilizar el libro de texto, emplee otros materiales para el aprendizaje permanente; algunos de ellos son:

- Acervos para la Biblioteca Escolar y la Biblioteca de Aula. Contribuyen a la formación de los alumnos como usuarios de la cultura escrita; favorecen el logro de los estándares nacionales de habilidad lectora; permiten la contrastación y la discusión, y apoyan la formación de los estudiantes como lectores y escritores.
- Materiales audiovisuales, multimedia e Internet. Articulan códigos visuales, verbales y sonoros, y generan un entorno variado y rico de experiencias, a partir del cual los estudiantes crean su propio aprendizaje. En la telesecundaria, estos materiales ofrecen nuevas formas, escenarios y propuestas pedagógicas que propician aprendizajes. Para este fin existen canales exclusivos de Televisión Educativa.
- Materiales y recursos educativos informáticos. Pueden utilizarse dentro y fuera del aula mediante de portales educativos, entre los que se encuentran:
  - Objetos de aprendizaje (odas). Son materiales digitales concebidos para que alumnos y maestros se acerquen a los contenidos de los programas de estudio de Educación Básica, para promover la interacción y el desarrollo de las habilidades digitales, el aprendizaje continuo y para que los estudiantes logren su autonomía.
  - Planes de clase. Sugieren a los docentes estrategias didácticas que incorporan los odas, los libros de texto y demás recursos existentes dentro y fuera del aula.
  - Reactivos. Por medio de preguntas, afirmaciones y problemas a resolver, apoyan a maestros y alumnos para identificar el nivel de logro sobre un aprendizaje esperado.
  - Plataformas tecnológicas y software educativo. Los portales *Explora Primaria* y *Explora Secundaria* integran bancos de materiales digitales, ofrecen herramientas para construir contenidos y propician el trabajo colaborativo dentro y fuera del aula, utilizan redes de aprendizaje y generan la integración de comunidades de aprendizaje.

Los materiales educativos empleados por el colectivo escolar permiten el disfrute en el uso del tiempo libre, la creación de redes de aprendizaje y la integración de comunidades de

aprendizaje en que el maestro se concibe como un mediador para el uso adecuado de los materiales educativos.

*Reflexión. ¿De qué manera los materiales educativos contribuyen a la integración de comunidades de aprendizaje?*

---

---

---

### **1.7. Evaluar para aprender**

El docente es el encargado de la evaluación de los aprendizajes de los alumnos y quien realiza el seguimiento, crea oportunidades de aprendizaje y hace modificaciones en su práctica para que éstos logren los aprendizajes establecidos en el Plan y los programas de estudio.

La evaluación de los aprendizajes es el proceso que permite obtener evidencias, elaborar juicios y brindar retroalimentación sobre los logros de aprendizaje de los alumnos a lo largo de su formación; por tanto, es parte constitutiva de la enseñanza y del aprendizaje.

Los juicios sobre los aprendizajes logrados durante el proceso de evaluación buscan que estudiantes, docentes, madres y padres de familia o tutores, autoridades escolares y educativas, en sus distintos niveles, tomen decisiones que permitan mejorar el desempeño de los estudiantes. Por tanto, en la Educación Básica el enfoque formativo deberá prevalecer en todas las acciones de evaluación que se realicen.

Desde este enfoque se sugiere obtener evidencias y brindar retroalimentación a los alumnos a lo largo de su formación, ya que la que reciban sobre su aprendizaje, les permitirá participar en el mejoramiento de su desempeño y ampliar sus posibilidades de aprender. Para que cumpla sus propósitos, requiere comprender cómo potenciar los logros y cómo enfrentar las dificultades. Por ello, el docente habrá de explicitar a los estudiantes formas en que pueden superar sus dificultades. En este sentido, una calificación o una descripción sin propuestas de mejora resultan insuficientes e inapropiadas para mejorar su desempeño.

Para que el enfoque formativo de la evaluación sea parte del proceso de aprendizaje, el docente debe compartir con los alumnos y sus madres, padres de familia o tutores lo que se espera que aprendan, así como los criterios de evaluación. Esto brinda una comprensión y apropiación

compartida sobre la meta de aprendizaje, los instrumentos que se utilizarán para conocer su logro, y posibilita que todos valoren los resultados de las evaluaciones y las conviertan en insumos para el aprendizaje; en consecuencia, es necesario que los esfuerzos se concentren en cómo apoyar y mejorar el desempeño de los alumnos y la práctica docente.

En educación preescolar, los referentes para la evaluación son los aprendizajes esperados establecidos en cada campo formativo, que constituyen la expresión concreta de las competencias; los aprendizajes esperados orientan a las educadoras para saber en qué centrar su observación y qué registrar en relación con lo que los niños hacen.

Para la educación primaria y secundaria, en cada bloque se establecen los aprendizajes esperados para las asignaturas, lo que significa que los docentes contarán con referentes de evaluación que les permitirán dar seguimiento y apoyo cercano a los logros de aprendizaje de sus estudiantes.

Durante un ciclo escolar, el docente realiza o promueve distintos tipos de evaluación, tanto por el momento en que se realizan, como por quienes intervienen en ella.

En primer término están las evaluaciones *diagnósticas*, que ayudan a conocer los saberes previos de los estudiantes; las *formativas*, que se realizan durante los procesos de aprendizaje y son para valorar los avances, y las *sumativas*, para el caso de la educación primaria y secundaria, cuyo fin es tomar decisiones relacionadas con la acreditación, no así en el nivel de preescolar, donde la acreditación se obtendrá sólo por el hecho de haberlo cursado.

En segundo término se encuentra la *autoevaluación* y la *coevaluación* entre los estudiantes. La primera busca que conozcan y valoren sus procesos de aprendizaje y sus actuaciones, y cuenten con bases para mejorar su desempeño; mientras que la coevaluación es un proceso que les permite aprender a valorar los procesos y actuaciones de sus compañeros, con la responsabilidad que esto conlleva, además de que representa una oportunidad para compartir estrategias de aprendizaje y aprender juntos. Tanto en la autoevaluación como en la coevaluación es necesario brindar a los alumnos criterios sobre lo que deben aplicar durante el proceso, con el fin de que éste se convierta en una experiencia formativa y no sólo sea la emisión de juicios sin fundamento

La heteroevaluación, dirigida y aplicada por el docente, contribuye al mejoramiento de los aprendizajes de los estudiantes mediante la creación de oportunidades de aprendizaje y la mejora de la práctica docente.

De esta manera, desde el enfoque formativo de la evaluación, independientemente de cuándo se lleve a cabo -al inicio, durante o al final del proceso-, de su finalidad -acreditativa o no acreditativa-, o de quiénes intervengan en ella -docente, alumno o grupo de estudiantes-, toda evaluación debe conducir al mejoramiento del aprendizaje y a un mejor desempeño del docente.

Cuando los resultados no sean los esperados, el sistema educativo creará oportunidades de aprendizaje diseñando estrategias diferenciadas, tutorías u otros apoyos educativos que se adecúen a las necesidades de los estudiantes.

Asimismo, cuando un estudiante muestre un desempeño que se adelante significativamente a lo esperado para su edad y grado escolar, la evaluación será el instrumento normativo y pedagógico que determine si una estrategia de promoción anticipada es la mejor opción para él. En todo caso, el sistema educativo proveerá los elementos para potenciar el desempeño sobresaliente del estudiante. La escuela regular no será suficiente ni para un caso ni para el otro, y la norma escolar establecerá rutas y esquemas de apoyo en consonancia con cada caso comentado.

Para ello, es necesario identificar las estrategias y los instrumentos adecuados para el nivel de desarrollo y aprendizaje de los estudiantes. Algunos instrumentos que deberán usarse para la obtención de evidencias son:

- Rúbrica o matriz de verificación.
- Listas de cotejo o control.
- Registro anecdótico o anecdotario.
- Observación directa.
- Producciones escritas y gráficas.
- Proyectos colectivos de búsqueda de información, identificación de problemáticas y formulación de alternativas de solución.
- Esquemas y mapas conceptuales.
- Registros y cuadros de actitudes observadas en los estudiantes en actividades colectivas.
- Portafolios y carpetas de los trabajos.
- Pruebas escritas u orales.

Asimismo, y con el fin de dar a conocer los logros en el aprendizaje de los estudiantes y en congruencia con el enfoque formativo de la evaluación, se requiere transitar de la actual boleta de calificaciones, a una Cartilla de Educación Básica en la que se consigne el progreso de los

estudiantes obtenido en cada periodo escolar, considerando una visión cuantitativa y cualitativa.

En 2009, en el marco de la RIEB, la SEP integró un grupo de trabajo con la participación del Instituto Nacional de Evaluación para la Educación (INEE) con la finalidad de diseñar una propuesta para evaluar y reportar el proceso de desarrollo de competencias de los alumnos de Educación Básica, en congruencia con los planes y programas de estudio. Así inició la transición a la Cartilla de Educación Básica con una etapa de prueba en 132 escuelas primarias. Sus resultados apuntaron a la necesidad de revisar y ajustar los parámetros referidos a los aprendizajes esperados, al tiempo que el docente deberá invertir para su llenado, y a la importancia de que cuente con documentos que le orienten para el proceso de evaluación formativa.

Derivado de esto, se realizaron ajustes a la propuesta, por lo que durante el ciclo escolar 2011-2012 la boleta de evaluación para la educación primaria y secundaria incorpora Estándares de Habilidad Lectora y el criterio *Aprobado con condiciones*. La aplicación de esta boleta reconoce la necesidad de realizar registros que permitan trazar trayectos de atención personalizada para los estudiantes.

Paralelamente, se llevará a cabo una segunda etapa de prueba de la Cartilla de Educación Básica en 1000 planteles de educación preescolar, 5 000 de educación primaria y 1 000 de educación secundaria, para consolidarla y generalizarla en el ciclo escolar 2012-2013.

Además, y como resultado de la primera etapa de prueba, durante el proceso de implementación de la cartilla en apoyo a los maestros, los padres de familia y los autores de materiales educativos, se diseñarán manuales y guías para el uso de la cartilla.

En la asignatura Lengua Indígena es importante que el docente considere aspectos específicos relacionados con las particularidades culturales y lingüísticas de las lenguas indígenas al llevar a la práctica la evaluación, como:

1. Los instrumentos que se utilicen deben expresarse en la lengua materna de los niños de acuerdo con las normas sociolingüísticas que rigen este tipo de discurso.
2. Los estilos lingüísticos, el código utilizado y el vocabulario expresado en los formatos o reactivos de evaluación que se utilicen, deben ser claros para los niños, tomando en cuenta las normas sociolingüísticas de sus lenguas de origen que operan en relación con la infancia y/o en función de parámetros relativos a jerarquías sociales o género.

3. La evaluación contemplará los tipos textuales producidos o interpretados durante el año escolar de los estudiantes, de acuerdo con los programas de estudio de lengua indígena, así como las normas sociolingüísticas que rigen su estructura u organización de la información. Por ejemplo, no es posible pedir a un niño que responda a cierto tipo de preguntas típicas en el tratamiento del texto "noticia" (cuándo, cómo, dónde) con base en la estructura que se rige por normas propias del género periodístico, ya que en las comunidades indígenas la práctica de relatar un suceso actual parte de una estructura y una función social distinta a la que este tipo de texto tiene en el mundo hispanico.
4. La evaluación debe contemplar o respetar los sistemas de creencias o cosmovisión de los estudiantes indígenas, considerando que sus interpretaciones o respuestas se enmarcan en los horizontes o contextos de sentido propio de sus culturas originarias. Asimismo, es importante contemplar el conocimiento del mundo que tienen, ya que muchos, al pertenecer a culturas en resistencia, aisladas del mundo occidental u otras regiones, tienen poco acceso a contenidos culturales distintos de los propios, lo que dificulta la comprensión de los textos que leen.

Para que la evaluación se realice desde este enfoque, es necesario impulsar la creación de institutos de evaluación en cada entidad, que modifiquen el marco institucional de los órganos evaluadores y el sistema dé apertura a futuras evaluaciones externas que contribuyan al diseño y a la aplicación de instrumentos que potencien la evaluación universal de docentes como una actividad de mejora continua del sistema educativo en su conjunto y, así, la acción de evaluación alcance plena vigencia en México.

### ***1.8. Favorecer la inclusión para atender a la diversidad***

La educación es un derecho fundamental y una estrategia para ampliar las oportunidades, instrumentar las relaciones interculturales, reducir las desigualdades entre grupos sociales, cerrar brechas e impulsar la equidad. Por lo tanto, al reconocer la diversidad que existe en nuestro país, el sistema educativo hace efectivo este derecho al ofrecer una educación pertinente e inclusiva.

- Pertinente porque valora, protege y desarrolla las culturas y sus visiones y conocimientos del mundo, mismos que se incluyen en el desarrollo curricular.



- Inclusiva porque se ocupa de reducir al máximo la desigualdad del acceso a las oportunidades, y evita los distintos tipos de discriminación a los que están expuestos niñas, niños y adolescentes.

En correspondencia con este principio, los docentes deben promover entre los estudiantes el reconocimiento de la pluralidad social, lingüística y cultural como una característica del país y del mundo en el que viven, y fomentar que la escuela se convierta en un espacio donde la diversidad puede apreciarse y practicarse como un aspecto de la vida cotidiana y de enriquecimiento para todos.

Para atender a los alumnos que, por su discapacidad cognitiva, física, mental o sensorial (visual o auditiva), requieren de estrategias de aprendizaje y enseñanza diferenciadas, es necesario que se identifiquen las barreras para el aprendizaje con el fin de promover y ampliar, en la escuela y las aulas, oportunidades de aprendizaje, accesibilidad, participación, autonomía y confianza en sí mismos, ayudando con ello a combatir actitudes de discriminación.

Por otra parte, para atender a los alumnos con aptitudes sobresalientes, el sistema educativo cuenta con modelos de enriquecimiento escolar y extraescolar, y brinda parámetros para evaluar a quienes muestren un desempeño significativamente superior al resto de sus compañeros en el área intelectual y requieran de una promoción anticipada.

Para el logro de este principio es indispensable la organización, la toma de acuerdos y la vinculación entre autoridades, directivos, docentes y madres, padres o tutores.

En ese sentido, a la Educación Básica le corresponde crear escenarios basados en los derechos humanos y el respeto a la dignidad humana, en los que cualquier estudiante, independientemente de sus condiciones, se desarrolle intelectual, social, emocional y físicamente. Para ello, se requiere que los docentes desarrollen empatía hacia las formas culturales y necesidades de los alumnos que pueden ser distintas a sus concepciones.

### **1.9. Incorporar temas de relevancia social**

Los temas de relevancia social se derivan de los retos de una sociedad que cambia constantemente y requiere que todos sus integrantes actúen con responsabilidad ante el medio natural y social, la vida y la salud, y la diversidad social, cultural y lingüística. Por lo cual, en cada uno de los niveles y grados se abordan temas de relevancia social que forman parte de más de un espacio curricular y contribuyen a la formación crítica, responsable y participativa de los estudiantes en la sociedad. Estos temas

favorecen aprendizajes relacionados con valores y actitudes sin dejar de lado conocimientos y habilidades, y se refieren a la atención a la diversidad, la equidad de género, la educación para la salud, la educación sexual, la educación ambiental para la sustentabilidad, la educación financiera, la educación del consumidor, la prevención de la violencia escolar *-bullying-*, la educación para la paz y los derechos humanos, la educación vial, y la educación en valores y ciudadanía.

#### ***1.10. Renovar el pacto entre el estudiante, el docente, la familia y la escuela***

Desde la perspectiva actual, se requiere renovar el pacto entre los diversos actores educativos, con el fin de promover normas que regulen la convivencia diaria, establezcan vínculos entre los derechos y las responsabilidades, y delimiten el ejercicio del poder y de la autoridad en la escuela con la participación de la familia.

En la escuela, la aplicación de las reglas y normas suele ser una atribución exclusiva de los docentes y del director, dejando fuera la oportunidad de involucrar a los estudiantes en la comprensión de su sentido y el establecimiento de compromisos con las mismas. Si las normas se elaboran de manera participativa con los alumnos, e incluso con sus familias, se convierten en un compromiso compartido y se incrementa la posibilidad de que se respeten, permitiendo fortalecer su autoestima, su autorregulación y su autonomía.

Sin embargo, es conveniente que las normas del salón de clases y de la escuela se revisen periódicamente, para determinar cuáles son funcionales, no lesionan a nadie y apoyan el trabajo conjunto. Asimismo, es necesario que se apliquen a todos, que ante un conflicto que las involucre se escuche a las distintas partes, y que el acatamiento de la norma sea una condición necesaria para el respeto y el cumplimiento de las responsabilidades personales con la comunidad escolar y no como un acto impuesto autoritariamente.

#### ***1.11. Reorientar el liderazgo***

Reorientar el liderazgo implica un compromiso personal y con el grupo, una relación horizontal en la que el diálogo informado favorezca la toma de decisiones centrada en el aprendizaje de los alumnos. Se tiene que construir y expresar en prácticas concretas y ámbitos específicos, para ello

se requiere mantener una relación de colegas que, además de contribuir a la administración eficaz de la organización, produzca cambios necesarios y útiles. Desde esta perspectiva, el liderazgo requiere de la participación activa de estudiantes, docentes, directivos escolares, padres de familia y otros actores, en un clima de respeto, corresponsabilidad, transparencia y rendición de cuentas.

El liderazgo es determinante para el aseguramiento de propósitos que resultan fundamentales para la calidad educativa, la transformación de la organización y el funcionamiento interno de las escuelas, el desarrollo de una gestión institucional centrada en la escuela y el aseguramiento de los aprendizajes y, en general, el alineamiento de toda la estructura educativa hacia el logro educativo.

Algunas características del liderazgo, que señala la Unesco y que es necesario impulsar en los espacios educativos, son:

- La creatividad colectiva.
- La visión de futuro.
- La innovación para la transformación.
- El fortalecimiento de la gestión.
- La promoción del trabajo colaborativo.
- La asesoría y la orientación.

### ***1.12. La tutoría y la asesoría académica a la escuela***

La tutoría se concibe como el conjunto de alternativas de atención individualizada que parte de un diagnóstico. Sus destinatarios son estudiantes o docentes. En el caso de los estudiantes se dirige a quienes presentan rezago educativo o, por el contrario, poseen aptitudes sobresalientes; si es para los maestros, se implementa para solventar situaciones de dominio específico de los programas de estudio. En ambos casos se requiere del diseño de trayectos individualizados.

La asesoría es un acompañamiento que se da a los docentes para la comprensión e implementación de las nuevas propuestas curriculares. Su reto está en la resignificación de conceptos y prácticas.

Tanto la tutoría como la asesoría suponen un acompañamiento cercano; esto es, concebir a la escuela como un espacio de aprendizaje y reconocer que el tutor y el asesor también aprenden.

*Reflexión. Además del apoyo que brinda el asesor técnico pedagógico, ¿qué estrategias propone para implementar la asesoría académica entre el colectivo docente de un centro escolar? Comente en plenaria.*

### **PRODUCTO 1**

*Integrados en equipos lean los principios pedagógicos que sustentan el plan de estudios y elaboren un mapa conceptual en el que destaquen las ideas principales de cada uno de ellos y compartan en plenaria el mapa elaborado.*

## **2. COMPETENCIAS PARA LA VIDA**

El Plan de Estudios 2011 enuncia que las competencias “*movilizan y dirigen todos los componentes - conocimientos, habilidades, actitudes y valores- hacia la consecución de objetivos concretos; son más que el saber, el saber hacer o el saber ser, porque se manifiestan en la acción de manera integrada*”, ¿de qué manera el docente puede contribuir al desarrollo de estas competencias? Exprese su opinión.

---

---

---

---

### **ACTIVIDAD 3**

*Lea en la descripción de las cinco competencias para la vida, intégrese en equipos y elaboren dos ejemplos de situaciones a través de las cuales se promueva el desarrollo de cada una de las competencias descritas. Compartan y comenten con el resto del grupo sus aportaciones.*

Competencias para la vida.

Las competencias que aquí se presentan deberán desarrollarse en los tres niveles de Educación Básica y a lo largo de la vida, procurando que se proporcionen oportunidades y experiencias de aprendizaje significativas para todos los estudiantes.

- *Competencias para el aprendizaje permanente.* Para su desarrollo se requiere: habilidad lectora, integrarse a la cultura escrita, comunicarse en más de una lengua, habilidades digitales y aprender a aprender.
- *Competencias para el manejo de la información.* Su desarrollo requiere: identificar lo que se necesita saber; aprender a buscar; identificar, evaluar, seleccionar, organizar y sistematizar información; apropiarse de la información de manera crítica, utilizar y compartir información con sentido ético.
- *Competencias para el manejo de situaciones.* Para su desarrollo se requiere: enfrentar el riesgo, la incertidumbre, plantear y llevar a buen término procedimientos; administrar el tiempo, propiciar cambios y afrontar los que se presenten; tomar decisiones y asumir sus consecuencias; manejar el fracaso, la frustración y la desilusión; actuar con autonomía en el diseño y desarrollo de proyectos de vida.
- *Competencias para la convivencia.* Su desarrollo requiere: empatía, relacionarse armónicamente con otros y la naturaleza; ser asertivo; trabajar de manera colaborativa; tomar acuerdos y negociar con otros; crecer con los demás; reconocer y valorar la diversidad social, cultural y lingüística.
- *Competencias para la vida en sociedad.* Para su desarrollo se requiere: decidir y actuar con juicio crítico frente a los valores y las normas sociales y culturales; proceder en favor de la democracia, la libertad, la paz, el respeto a la legalidad y a los derechos humanos; participar tomando en cuenta las implicaciones sociales del uso de la tecnología; combatir la discriminación y el racismo, y conciencia de pertenencia a su cultura, a su país y al mundo.

**PRODUCTO 2. Tabla descriptiva con los ejemplos de situaciones para el desarrollo de competencias para la vida.**

### 3. PERFIL DE EGRESO DE LA EDUCACIÓN BÁSICA

El perfil de egreso define el tipo de alumno que se espera formar en el transcurso de la escolaridad básica y tiene un papel preponderante en el proceso de articulación de los tres niveles (preescolar, primaria y secundaria). Se expresa en términos de rasgos individuales y sus razones de ser son:

- a) Definir el tipo de ciudadano que se espera formar a lo largo de la Educación Básica.
- b) Ser un referente común para la definición de los componentes curriculares.
- c) Ser un indicador para valorar la eficacia del proceso educativo.

El perfil de egreso plantea rasgos deseables que los estudiantes deberán mostrar al término de la Educación Básica, como garantía de que podrán desenvolverse satisfactoriamente en cualquier ámbito en el que decidan continuar su desarrollo. Dichos rasgos son el resultado de una formación que destaca la necesidad de desarrollar competencias para la vida que, además de conocimientos y habilidades, incluyen actitudes y valores para enfrentar con éxito diversas tareas.

Como resultado del proceso de formación a lo largo de la Educación Básica, el alumno mostrará los siguientes rasgos:

- a) Utiliza el lenguaje materno, oral y escrito para comunicarse con claridad y fluidez, e interactuar en distintos contextos sociales y culturales; además, posee herramientas básicas para comunicarse en Inglés.
- b) Argumenta y razona al analizar situaciones, identifica problemas, formula preguntas, emite juicios, propone soluciones, aplica estrategias y toma decisiones. Valora los razonamientos y la evidencia proporcionados por otros y puede modificar, en consecuencia, los propios puntos de vista.
- c) Busca, selecciona, analiza, evalúa y utiliza la información proveniente de diversas fuentes.
- d) Interpreta y explica procesos sociales, económicos, financieros, culturales y naturales para tomar decisiones individuales o colectivas que favorezcan a todos.
- e) Conoce y ejerce los derechos humanos y los valores que favorecen la vida democrática; actúa con responsabilidad social y apego a la ley.

- f) Asume y practica la interculturalidad como riqueza y forma de convivencia en la diversidad social, cultural y lingüística.
- g) Conoce y valora sus características y potencialidades como ser humano; sabe trabajar de manera colaborativa; reconoce, respeta y aprecia la diversidad de capacidades en los otros, y emprende y se esfuerza por lograr proyectos personales o colectivos.
- h) Promueve y asume el cuidado de la salud y del ambiente como condiciones que favorecen un estilo de vida activo y saludable.
- i) Aprovecha los recursos tecnológicos a su alcance como medios para comunicarse, obtener información y construir conocimiento.
- j) Reconoce diversas manifestaciones del arte, aprecia la dimensión estética y es capaz de expresarse artísticamente.

Alcanzar los rasgos del perfil de egreso es una tarea compartida para el tratamiento de los espacios curriculares que integran el Plan de estudios 2011. Educación Básica.

La escuela en su conjunto, y en particular los maestros y las madres, los padres y los tutores deben contribuir a la formación de las niñas, los niños y los adolescentes mediante el planteamiento de desafíos intelectuales, afectivos y físicos, el análisis y la socialización de lo que éstos producen, la consolidación de lo que se aprende y su utilización en nuevos desafíos para seguir aprendiendo.

El logro del perfil de egreso podrá manifestarse al alcanzar de forma paulatina y sistemática los aprendizajes esperados y los Estándares Curriculares.

La articulación de la Educación Básica se conseguirá en la medida en que los docentes trabajen para los mismos fines, a partir del conocimiento y de la comprensión del sentido formativo de cada uno de los niveles.

#### **ACTIVIDAD 4**

*Integrados en binas, comenten por qué es importante que los docentes conozcan los rasgos del perfil de egreso de los alumnos de educación básica, independientemente del nivel, grado o asignatura que impartan. Escriba sus conclusiones.*

---

---

---

*Analice cada uno de los rasgos del perfil de egreso y describa en un texto breve la relación que tienen entre sí y cómo contribuyen al desarrollo integral del individuo.*

**PRODUCTO 3. Texto que describe la relación entre los rasgos del perfil de egreso de educación básica y su contribución para el desarrollo integral del individuo.**



## 4. MAPA CURRICULAR DE LA EDUCACIÓN BÁSICA

### MAPA CURRICULAR DE LA EDUCACIÓN BÁSICA

CAMPOS FORMATIVOS PARA LA EDUCACIÓN BÁSICA	PREESCOLAR			PRIMARIA						SECUNDARIA		
	1°	2°	3°	1°	2°	3°	4°	5°	6°	1°	2°	3°
Lenguaje y comunicación	Lenguaje y comunicación			Español						Español I, II y III		
	Asignatura Estatal: lengua adicional			Asignatura Estatal: lengua adicional						Lenguas extranjeras I, II y III		
Pensamiento matemático	Pensamiento matemático			Matemáticas						Matemáticas I, II y III		
Exploración y comprensión del mundo natural y social	Exploración y conocimiento del mundo			Exploración de la Naturaleza y la Sociedad*		Ciencias Naturales*		Geografía*		Ciencias I (énfasis en Biología)	Ciencias II (énfasis en Física)	Ciencias III (énfasis en Química)
	Desarrollo físico y salud					Estudio de la Entidad donde Vivo*		Historia*				
Desarrollo personal y para la convivencia	Desarrollo personal y social			Formación Cívica y Ética**						Formación Cívica y Ética I y II		
	Expresión y apreciación artística			Educación Física**						Orientación y Tutoría I, II y III		
				Educación Artística**						Educación Física I, II y III		
										Artes: Música, Danza, Teatro, o Artes Visuales		

\* Incluyen contenidos del campo de la tecnología. \*\* Se establecen vínculos formativos con Ciencias Naturales, Geografía e Historia.

**ACTIVIDAD 5**

*Observe el Mapa Curricular de Educación Básica, analice la distribución de asignaturas y explique, desde su perspectiva, ¿cuáles son sus características principales?*

*Describa brevemente cómo está organizado el Mapa Curricular de Educación Básica.*

*Integrados en equipos completen los siguientes esquemas:*

**Esquema 1**

CAMPO FORMATIVO: LENGUAJE Y COMUNICACIÓN				
PREESCOLAR (Campos formativos)	PRIMARIA		SECUNDARIA	
	ASIGNATURA	GRADO	ASIGNATURA	GRADO

**Esquema 2**

CAMPO FORMATIVO: PENSAMIENTO MATEMÁTICO				
PREESCOLAR (Campos formativos)	PRIMARIA		SECUNDARIA	
	ASIGNATURA	GRADO	ASIGNATURA	GRADO

--	--	--	--	--

**Esquema 3**

CAMPO FORMATIVO: EXPLORACIÓN Y COMPRENSIÓN DEL MUNDO NATURAL Y SOCIAL				
PREESCOLAR (Campos formativos)	PRIMARIA		SECUNDARIA	
	ASIGNATURA	GRADO	ASIGNATURA	GRADO

**Esquema 4**

CAMPO FORMATIVO: DESARROLLO PERSONAL Y PARA LA CONVIVENCIA				
PREESCOLAR (Campos formativos)	PRIMARIA		SECUNDARIA (Asignaturas)	
	ASIGNATURA	GRADO	ASIGNATURA	GRADO

*De acuerdo con los contenidos del mapa curricular, ¿qué asignaturas favorecen aprendizajes de tecnologías?*

---

*¿Qué asignaturas establecen vínculos formativos con Ciencias Naturales, Geografía e Historia?*\_\_\_\_\_

#### **PRODUCTO 4. Llenado de los esquemas 1, 2, 3 y 4**

#### **ACTIVIDAD 6.**

*Lea la página 46 del Plan de Estudios 2011 y describa qué son los Estándares curriculares y cuál es la función de los aprendizajes esperados para la consecución de los estándares curriculares. Comparta en plenaria sus respuestas.*

---

---

---

---

---

---

Los estándares curriculares se organizan en cuatro periodos escolares de tres grados cada uno. Estos cortes corresponden, de manera aproximada y progresiva, a ciertos rasgos o características clave del desarrollo cognitivo de los estudiantes.

ESTÁNDARES CURRICULARES		
PERIODO ESCOLAR	GRADO ESCOLAR DE CORTE	EDAD APROXIMADA
Primero	Tercer grado de preescolar	Entre 5 y 6 años
Segundo	Tercer grado de primaria	Entre 8 y 9 años
Tercero	Sexto grado de primaria	Entre 11 y 12 años
Cuarto	Tercer grado de secundaria	Entre 14 y 15 años

*De acuerdo a lo que establece el Plan de Estudios 2011, integrados en equipos elaboren en rotafolio o en una presentación de power point, un cuadro que describa las finalidades de los campos formativos. Se sugiere el formato siguiente:*

GRÁFICO. “Finalidad de los campos formativos”

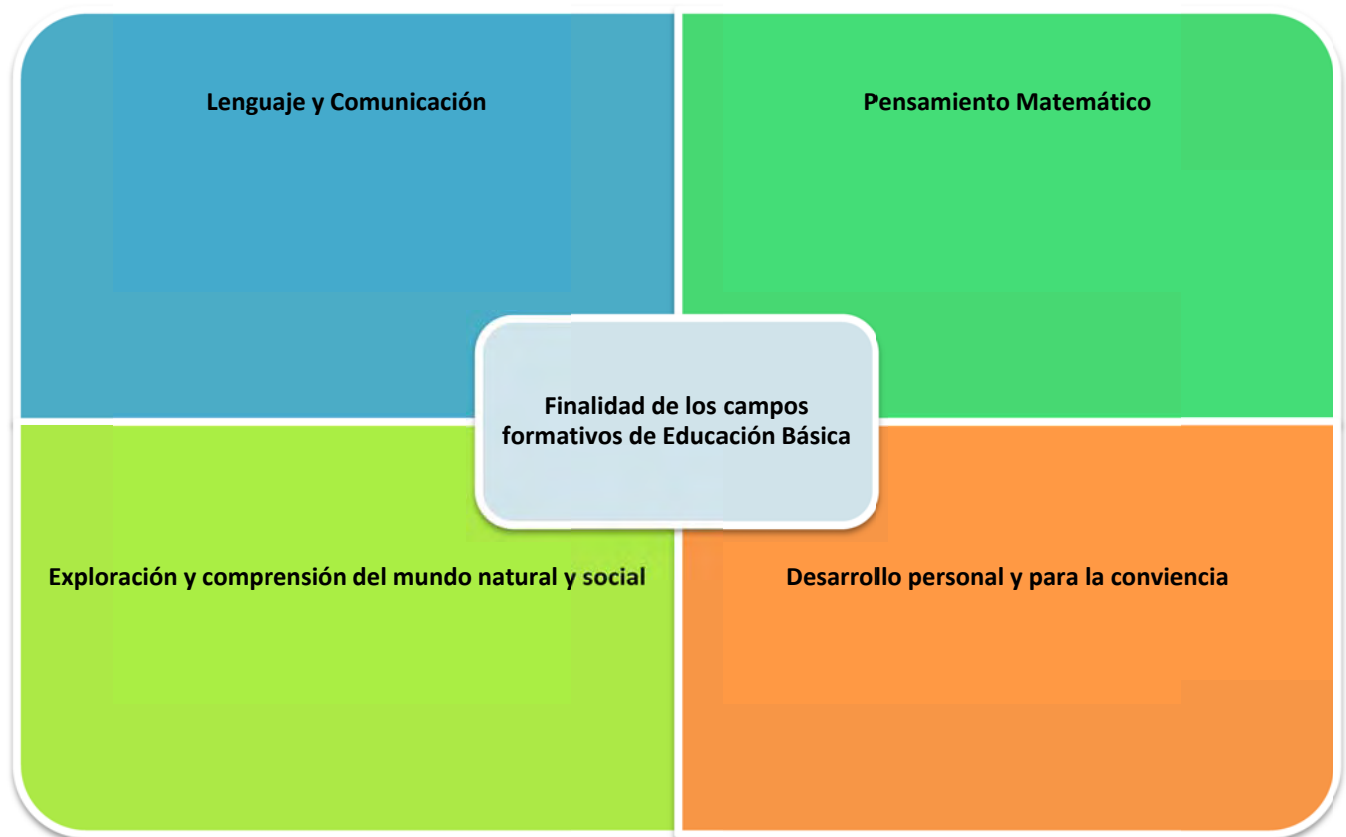

**PRODUCTO.** Elaboración del gráfico “Finalidad de los campos formativos”

**ACTIVIDAD 7**

*Lea el tema Diversificación y contextualización curricular: Marcos curriculares para la educación indígena y complete el esquema que se muestra al final de la lectura:*

**5. DIVERSIFICACIÓN Y CONTEXTUALIZACIÓN CURRICULAR: MARCOS CURRICULARES PARA LA EDUCACIÓN INDÍGENA**

La educación indígena se imparte en 22 000 planteles. La diversidad y el multilingüismo obligan a crear Marcos Curriculares y, con base en ellos, se desarrollan los programas de estudio y se articulan con la diversidad social, cultural y lingüística, al tiempo que deben incluir contenidos propios del acervo cultural de los pueblos originarios y de las experiencias de los migrantes que atiende la Educación Básica.

Dichos marcos dan muestra de la diversidad del país, reconociendo sus conocimientos ancestrales y actuales, propiciando el acceso a los conocimientos científicos e instrumentales provenientes del mundo en que nos movemos, al comparar y vincular las relaciones existentes entre los saberes locales como aprendizajes esperados y los aprendizajes esperados de los programas de estudio; relaciones que pueden ser acordes con los sistemas de conocimientos sociales y culturales, de afinidad (las capacidades a potenciar en ambos casos son afines), de asociación (conocimientos cercanos que pueden poseer rasgos distintos o similares), de carácter antagónico (debido a las diferencias en las visiones de mundo), de complementariedad (conocimientos que se desarrollan en diferentes niveles y, por tanto, sean complementarios unos de otros), de diferenciación (conocimientos que no se vinculan o no tienen cabida en otro sistema por cuestiones intrínsecas –al desarrollo sociohistórico de las culturas y sociedades– de la generación del conocimiento).

Esto implica la inclusión de los saberes y la cosmovisión de pueblos y comunidades, de las competencias que el uso de estos saberes sustenta, y requiere concebir la contextualización de aquéllas que se pretende desarrollar a partir del Plan y los programas de estudio nacionales, lo cual es inherente al propio enfoque de aprendizaje. En este proceso se busca el apoyo de miembros reconocidos e idóneos de las comunidades como fuente y para reforzar los conocimientos, promover el respeto entre géneros, e impulsar y fortalecer la gestión pedagógica diversificada, buscando trabajar con otros expertos académicos de las lenguas y culturas indígenas –docentes de educación indígena básica y expertos en la didáctica de las diferentes lenguas y culturas indígenas–, de las culturas migrantes, además de los que trabajan la didáctica de las asignaturas.

Los Marcos Curriculares atienden la diversidad como dispositivos e instrumentos políticos, pedagógicos y didácticos que incluyen y vinculan los aprendizajes escolares que la sociedad mexicana del siglo XXI requiere, con la que los pueblos y las comunidades indígenas y migrantes sustentan para desarrollarse en lo educativo, desde su representación del mundo y sus contextos materiales concretos.

Cada nivel de la Educación Básica e inicial, indígena y para población migrante tiene su Marco Curricular, consistente en la norma pedagógica, curricular y didáctica que hace visible, en los diferentes fascículos y distintos materiales de apoyo, los derechos educativos de niños, niñas y adolescentes indígenas y migrantes; la historia de la atención a esta población con visión en el presente y su prospectiva; las características y los fundamentos del servicio; sus aspectos propiamente curriculares, teniendo en cuenta los aprendizajes esperados (como imprescindibles) y los enfoques pedagógicos, la instrumentación positiva de relaciones interculturales, de atención pertinente al bi-plurilingüismo y la bi-alfabetización; filosóficos: de derechos inalienables, de inclusión en la diversidad, de respeto a las prácticas sociales y culturales; la planeación estratégica de escuelas y la didáctica; la metodología particular para aulas multigrado y unigrado, y el logro de competencias.

En cada nivel se incorporan fascículos específicos que potencian algún aspecto que, por su prioridad, debe ser particularizado por la edad, el contexto, o para la articulación.

Los Marcos Curriculares conciben una escuela abierta a la comunidad, que requiere de ella para definir las prácticas sociales y culturales pertinentes y con base en los saberes ancestrales y actuales, y la cultura migrante en su caso, que se incluyan en la escuela, consolidando una comunidad educativa que tienda redes de apoyo a la niñez para fortalecerla ante las situaciones de riesgo de exclusión. Además, reconoce la importancia de la metodología y organización *de y para* las aulas multigrado, teniendo como eje central un conjunto de factores: reconocer la diversidad cultural y lingüística de su población; la heterogeneidad por edad que muchas veces se convierte en extraedad; los niveles de desarrollo físico, cognitivo y socioemocional de cada alumno, y la organización escolar que exige la combinación ocasional del trabajo por grados y ciclos.

Los Marcos Curriculares tienen como principios generales la contextualización y diversificación:

- Contextualizan porque permiten acceder a la indagación, profundización e inclusión de los conocimientos de los pueblos y las comunidades desde la perspectiva derivada de su cosmovisión. Los conocimientos se incluyen en la escuela y el aula considerando que pueden presentar formas propias de transmisión y adquisición de esos saberes a partir de pedagogías no escritas o convencionales, que a la vez es un saber valioso que las comunidades poseen. Los saberes locales se plantearán desde un enfoque valorativo de lo propio que ayude a desarrollar una identidad positiva en la niñez indígena, que



le permita acceder a la interculturalidad con bases culturales bien cimentadas y establecer relaciones simétricas con grupos o individuos de otras culturas, enriquecerse con los conocimientos de otros, dialogar y aportar sus saberes.

Además, apoyan en la recuperación de conocimientos que adquirieron los migrantes, en especial los niños y las niñas, que se encuentran en situación vulnerable; mismos que tienen las personas con necesidades educativas especiales, asumiendo su valor, en el conjunto de los gradientes de heterogeneidad mencionada.

De este modo se pretende frenar la erosión cultural y lingüística que históricamente se ha dado en las escuelas de educación indígena, y en las que reciben población indígena y en situación migrante, donde ha predominado el currículo y la visión de una nación homogénea y urbana.

- Diversifican porque proponen los tratamientos pedagógicos que instan al docente a partir de la realidad escolar, cultural y social inmediata en la que se puede manifestar la diversidad social, cultural, lingüística o una menor heterogeneidad (comunidades indígenas monolingües). El punto de partida es la indagación de las prácticas sociales y culturales del contexto y su tratamiento, para incorporarlas y convertirlas en secuencias de aprendizaje (que en sí pueden ser: actividades, situaciones didácticas y secuencias didácticas) basadas en la identificación previa de la diversidad mencionada. En la diversificación se definen los aprendizajes esperados, y de ellos los imprescindibles, desde los saberes propios de la comunidad local y educativa con un enfoque centrado en el desarrollo de competencias.

También se define qué tipo de vínculos y relaciones guardan los aprendizajes enunciados desde la propia cultura y/o grupo social con los campos de formación, las asignaturas por disciplinas, los ámbitos y los aprendizajes esperados descritos en el Plan y los programas de estudio nacionales. Los Marcos Curriculares sientan su base, en particular, en campos de formación definidos en el Mapa curricular de la Educación Básica.

Asimismo, son:

- **Nacionales:**

- Se destinan y distribuyen a nivel nacional.

- Presentan las diversas visiones de la cultura indígena y la migrante.

- **Especializados:**

- En la medida que permiten la incorporación de la cultura local y la enseñanza lingüística, pertinente para los trayectos formativos de los estudiantes en el bilingüismo y la bi-alfabetización.

- Presentan una orientación pluricultural y plurilingüe que impulsa, en el desarrollo curricular, el uso de las lenguas en prácticas sociales y culturales, y los conocimientos de las diversas culturas.

-- Particularizados en la situación migrante, al considerar las condiciones diversas en que se ofrece el servicio educativo –desde campos agrícolas que han logrado conformar aulas con infraestructura básica, hasta aquellos que presentan condiciones rudimentarias e insuficientes para llevar a cabo los procesos educativos.

-- Articuladores de los niveles. La especialización también se produce por y para cada nivel educativo, y por la secuencia metodológica que se usa articuladamente en todos los niveles para incluir los conocimientos y manejar el bi-plurilingüismo y la bi-alfabetización ponderando, en la primera infancia, el bilingüismo simultáneo.

- **Étnicos:**

-- Recuperan la visión propia de los pueblos originarios en cuanto a la representación del mundo y sus conocimientos, y dejan ver cómo se vinculan con éstos las formas disciplinarias de agrupar los conocimientos, desde la visión escolar –basada en presupuestos científicos– que ha imperado hasta la actualidad. Por tanto, abordan conocimientos filosóficos, científicos, matemáticos, lingüísticos, históricos, económicos y geográficos; valores y formas propias de aprender y enseñar, entre otros, que definen su identidad, además de formas propias de aprender y enseñar.

- **Dinámicos:**

-- Se renuevan permanentemente, irán incluyendo cada vez más conocimientos y su uso en los pueblos y las comunidades, propiciando la autogestión educativa.

-- Retroalimentarios: incorporan cada vez más acciones educativas y de gestión de los docentes, los estudiantes y la comunidad local, a partir de la recuperación que se haga de estos conocimientos y experiencias con varios medios, y el acceso a las nuevas tecnologías de la comunicación y la información.

- **Innovadores:**

-- Se presentan en formato impreso y digital.

-- Impulsan la red de docentes por nivel y su articulación, mediante reuniones colegiadas, talleres, seminarios y una página Web que apoya su capacitación y el intercambio profesional.

Por tanto, los Marcos Curriculares detonan:

- Las acciones para incorporar los saberes de los pueblos, fortalecer las identidades sociales y culturales, y revertir los procesos de deterioro cultural y lingüístico.
- La inclusión de conocimientos particulares de la cultura indígena y la cultura migrante.
- El desarrollo curricular y el enriquecimiento del Plan y los programas de estudio nacionales.
- El trabajo fructífero en aulas multigrado y unigrado.

- El uso de materiales especializados plurilingües en diversos formatos de nueva generación.
- Las redes de apoyo y las redes de docentes y de la comunidad educativa.
- La participación de otras instituciones gubernamentales, organizaciones no gubernamentales e instituciones de educación superior, para la mejora de las condiciones de aprendizaje de los niños y las niñas.

Los Marcos Curriculares enfrentan el desafío de atender, dentro de la diversidad de la población indígena y migrante, a estudiantes con necesidades educativas especiales que también se favorecen con los contenidos y las competencias enunciados.

La concepción de la creación de los Marcos Curriculares para atender la diversidad ha implicado romper algunas percepciones tradicionales:

- a) Que si del currículo nacional se hace uno específico, se estaría creando un currículo paralelo.
- b) Que para la educación indígena, y la niñez en situación de migración y en riesgo de rezago, se deben hacer adaptaciones curriculares.

Los Marcos Curriculares rompen con estos esquemas, ya que promueven un desarrollo diversificado y contextual, siempre en consonancia con el Plan y los programas de estudio, que incluye el conocimiento del pueblo o de la comunidad al no considerar las adaptaciones, sino en la inclusión de conocimientos de los pueblos y las comunidades indígenas (que demandan, por derecho, los pueblos originarios) y la cultura migrante, además:

- Concretan la flexibilidad del currículo nacional para incluir, más que eliminar, contenidos y competencias, visiones del mundo y metodologías de enseñanza, así como necesidades educativas de los estudiantes y de la comunidad.
- Amplían y especializan el currículo nacional general, al incluir diversas visiones del mundo.
- Guían, prevén y fomentan la intervención real, congruente y pertinente de los docentes en niveles de concreción diversa, hasta llegar a la programación del aula.
- Trabajan lo común y lo específico en la diversidad étnica, cultural, social y lingüística nacional contextualizada y situada. Unen el diseño y el desarrollo curricular, considerando el primero como marco mismo donde se definen los desarrollos, que además permiten intercambiar, conocer y trabajar con ellos y sus autores: docentes, colegios de docentes y equipos técnicos.
- Actualizan constantemente las mejoras y buenas prácticas educativas de los docentes.
- Promueven el uso de cualquiera de las lenguas nacionales, incluido el español.

Los Marcos Curriculares de cada nivel se complementan con materiales de apoyo, bilingües, plurilingües y para la bi-alfabetización, destinados al docente y al alumno, y también para los agentes educativos comunitarios, donde se trabajan metodologías para la inclusión de los conocimientos de los pueblos originarios como contenidos educativos, siendo relevante el trabajo por proyectos didácticos.

Al estar vinculados con los campos de formación del Plan y los programas de estudio, se usarán en los tiempos destinados al desarrollo de dichos campos en consonancia con el tiempo de la asignatura Lengua Indígena.

MARCOS CURRICULARES		
PRINCIPIOS (Desríbalos brevemente)	CARACTERÍSTICAS (Desríbalas brevemente)	IMPLICACIONES (Desríbalas brevemente)

## 6. PARÁMETROS CURRICULARES PARA LA EDUCACIÓN INDÍGENA

El propósito de creación de la asignatura de Lengua Indígena consiste en incorporar un espacio curricular para que los alumnos estudien, analicen y reflexionen sobre su lengua nativa, a partir de la apropiación de las prácticas sociales del lenguaje, orales y escritas, en los diversos ámbitos de la vida social, así como cumplir con el mandato constitucional sobre los derechos culturales y lingüísticos de los pueblos indígenas.

Una educación *en y para* la diversidad incluye el derecho de los pueblos indígenas a hablar su lengua, y el de la niñez a recibir una educación bilingüe que contribuya al desarrollo de su lengua materna y favorezca la apropiación de una segunda lengua, con aprendizajes para la vida social y escolar, consolidando el bilingüismo que dé pauta al acceso a *una segunda lengua o a varias segundas* lenguas adicionales a la lengua materna.

Con el desarrollo del bilingüismo en las aulas indígenas se permite el aprendizaje del inglés. Con esto se contribuye, en cualquier ámbito del sistema educativo nacional, a la formación de estudiantes bilingües y plurilingües que sean más sensibles a la diversidad cultural y lingüística de su región, país y del mundo; a que valoren y aprecien su lengua materna, y aprendan una segunda lengua, que no la sustituye sino incrementa el potencial comunicativo, cultural e intelectual.

Por lo anterior, los estudiantes que tienen como lengua materna una lengua indígena, además de desarrollar su lengua aprenderán el español como una segunda lengua, y los que tienen como lengua materna el español, desarrollarán ésta y aprenderán como lengua adicional la lengua indígena de la región. Por esto se considera a la lengua indígena y al español como lenguas de comunicación para el aprendizaje y también son objeto de estudio.

Convertir a la lengua indígena en objeto de estudio implica seleccionar, organizar y distribuir contenidos, y adoptar un enfoque pedagógico para su enseñanza. Dada la diversidad lingüística en el país, se elaboraron los Parámetros Curriculares que establecen las directrices para la enseñanza de la lengua indígena como objeto de estudio.

Los Parámetros Curriculares contienen propósitos, enfoque, contenidos generales, y recomendaciones didácticas y lingüísticas. Además, a partir de la guía curricular se elaboran programas de estudio por lengua, considerando las particularidades lingüísticas y culturales.

La asignatura de Lengua Indígena se complementa con la enseñanza del Español como segunda lengua, por lo que se elaboran programas de estudio de Lengua Indígena y programas de Español como segunda lengua para la educación primaria indígena. La asignatura también se dirige a estudiantes indígenas que hablan una lengua indígena, sean monolingües o bilingües, y que están en proceso de aprendizaje del español como segunda lengua; con ella se contribuye, desde la escuela, al desarrollo de las lenguas indígenas y de nuevas prácticas sociales del lenguaje, en especial a la cultura escrita.

Convertir al lenguaje en un contenido curricular exige que los estudiantes reflexionen sobre su lengua y las regulaciones socioculturales en los usos del lenguaje en contextos de interacción significativos para su aprendizaje. Se trata de exponer la utilización de sus recursos lingüísticos para que experimente con ellos, y con los textos, los explore y enriquezca con el fin de que recurra a éstos, de manera consciente y adecuada, en la mayor variedad posible de contextos y ámbitos de interacción social.

La asignatura de Lengua Indígena adoptó el enfoque de enseñanza centrada en las prácticas sociales del lenguaje, que se entienden, desde Parámetros Curriculares retomados de los programas de estudio de Español del 2006, “como pautas o modos de interacción que, además de la producción e interpretación de textos orales y escritos, incluye una serie de actividades vinculadas con éstas. Cada práctica está orientada por una finalidad comunicativa y tiene una historia ligada a una situación cultural particular. En la actualidad, las prácticas del lenguaje oral que involucran el diálogo son muy variadas. Éste se establece o se continúa de acuerdo con las regulaciones sociales y comunicativas de las culturas donde tiene lugar”.

Las prácticas sociales del lenguaje en la asignatura de Lengua Indígena se organizan en cuatro ámbitos:

1. La familia y comunidad.
2. La tradición oral, los testimonios históricos y la literatura.
3. La vida intercomunitaria y la relación con otros pueblos.
4. El estudio y la difusión del conocimiento.

Las prácticas sociales del lenguaje se abordan desde la situación cultural, por lo que, en ese sentido, se seleccionaron prácticas sociales que rigen la vida de una comunidad, que se transmiten de generación en

generación, así como aquéllas que encierran la visión del mundo de sus pueblos en las narraciones orales, ya que en ellas se difunden y enseñan conocimientos, valores y normas sociales y culturales a las nuevas generaciones.

Propósitos de creación de la asignatura de Lengua Indígena:

- Promover, como política educativa, el cumplimiento del mandato constitucional en relación con los derechos de los pueblos indígenas en la práctica escolar.
- Generar acciones que permitan ampliar la participación social de los pueblos indígenas en la construcción de una propuesta educativa y en la difusión del valor positivo de la diversidad lingüística y cultural.
- Legitimar las lenguas indígenas en las instituciones educativas de cualquier nivel, coadyuvando a su respeto y la ampliación de sus funciones sociales en el ámbito público y en las instituciones no tradicionales.
- Sentar las bases de una política lingüística escolar mediante programas de educación bilingüe de enriquecimiento.
- Poner en práctica una propuesta didáctica concreta capaz de generar experiencias, testimonios y resultados que muestren el valor de la diversidad como un beneficio para el logro de los aprendizajes esperados.

La alfabetización en ambas lenguas se considera una bi-alfabetización, porque los conocimientos que los estudiantes adquieren en el trabajo con su lengua son transferibles a los requerimientos para alfabetizarse en la segunda lengua y viceversa, ya que el español y las lenguas indígenas o extranjeras utilizan un sistema de escritura alfabético.

El carácter bilingüe de la asignatura permite la comparación y reflexión sobre las diferencias que existen entre las prácticas sociales del lenguaje propias de las lenguas indígenas y las que corresponden a la tradición de los hispanohablantes.

Para el primer ciclo se proponen 9 horas semanales para lengua materna, y 2.5 horas semanales para lengua adicional y su aprendizaje como objetos de estudio. Dada la importancia que tiene el logro del bilingüismo, para el primer ciclo de educación primaria indígena se proponen 7.5 horas a la semana, tiempo destinado para la asignatura de Lengua Indígena como lengua materna, y 4 horas semanales

para Español como segunda lengua o lengua adicional; en total suman 11.5 horas semanales, tiempo sugerido al área del lenguaje. Para el segundo y tercer ciclos se establecen 4.5 horas semanales para la asignatura de Lengua Indígena, y 4 horas semanales para Español como lengua adicional.

### **ACTIVIDAD 8**

*Después de haber leído el texto, intégrese en equipos y reflexionen en torno a las siguientes preguntas. Comparta en plenaria sus conclusiones.*

- *¿Por qué es importante la determinación de parámetros curriculares para la educación indígena?*
- *¿Qué condiciones favorecen la educación en y para la diversidad?*
- *¿Cuál es el enfoque de la asignatura de Lengua Indígena?*
- *¿Cuál es la finalidad que orienta las prácticas sociales del lenguaje en la educación indígena?*
- *Los ámbitos en que se dividen las prácticas sociales del lenguaje en la enseñanza del español son: estudio, literatura y participación ciudadana, cuáles son los ámbitos en que se divide la asignatura de la Lengua Indígena?*
- *¿Con qué propósitos se incorpora la asignatura de Lengua Indígena en el Plan de Estudios 2011?*

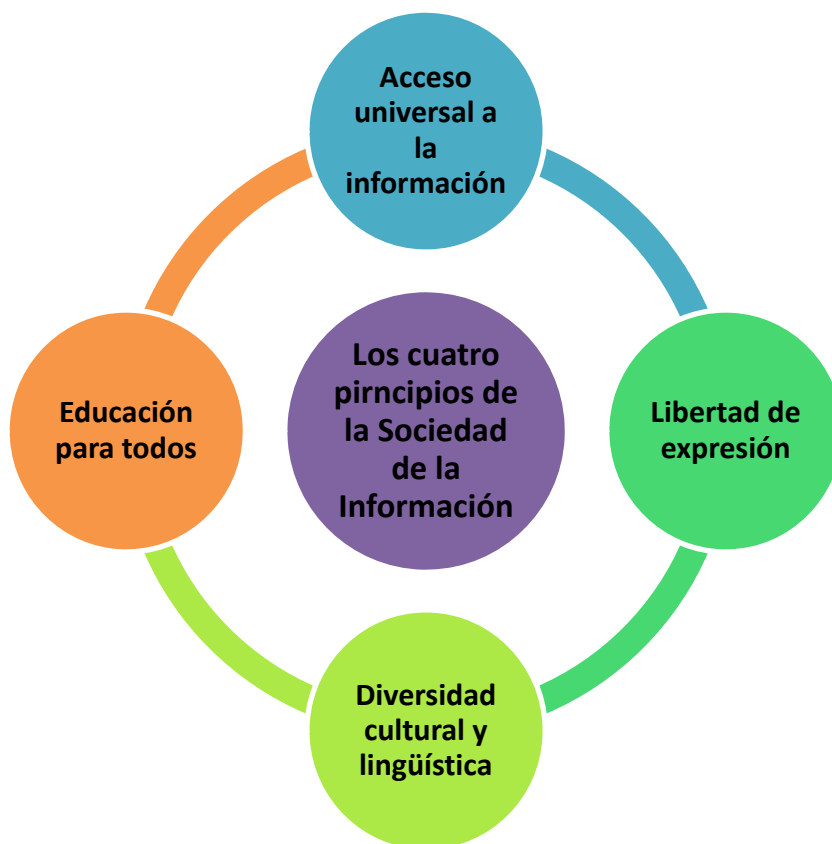

**7. GESTIÓN PARA EL DESARROLLO DE HABILIDADES DIGITALES**

La Unesco señala que *“Uno de los fenómenos más notables del nuevo paradigma educativo es la multiplicación de los centros potenciales de aprendizaje y formación. Si la educación se convierte en un proceso continuo que no se limita a un lugar y tiempo determinados, es importante valorar el ámbito del aprendizaje informal, cuyo potencial se ve hoy reforzado por la posibilidad de acceso que ofrecen las nuevas tecnologías”*

**ACTIVIDAD 9**

*Desde su experiencia, ¿cómo influyen los espacios informales de aprendizaje para el logro de los propósitos educativos? ¿Favorecen o dificultan el proceso de aprendizaje?*

---

---

---

Ninguna reforma educativa puede evadir los Estándares de Habilidades Digitales, en tanto que son descriptores del saber y saber hacer de los alumnos cuando usan las TIC, base fundamental para desarrollar competencias a lo largo de la vida y favorecer su inserción en la sociedad del conocimiento.

Los perfiles de los estudiantes competentes en uso de TIC deben asociarse a los periodos escolares de la Educación Básica y al modelo de equipamiento.

Para cumplir los Estándares de habilidades Digitales se han considerado dos estrategias: Aulas de medios y Aulas telemáticas.

PERIODO ESCOLAR	MODELO DE EQUIPAMIENTO PARA EL LOGRO DE LOS ESTÁNDARES DE HABILIDADES DIGITALES
Segundo periodo escolar, al concluir el tercer grado de primaria.	Aulas de medios y laboratorios de cómputo, donde los estudiantes interactúan con las TIC.
Tercer periodo escolar, al concluir el sexto grado de primaria.	Aulas telemáticas modelo 1 a 30, donde los estudiantes interactúan con las TIC. Las autoridades educativas estatales adicionan cinco dispositivos por aula.
Cuarto periodo escolar, al concluir el tercer grado de secundaria.	Aulas telemáticas modelo 1 a 1, donde los estudiantes interactúan con las TIC.

Los Estándares de Habilidades Digitales están alineados a los de la Sociedad Internacional para la Tecnología en Educación (ISTE, por sus siglas en inglés), de la Unesco, y se relacionan con el estándar de competencia para docentes denominado “Elaboración de proyectos de aprendizaje integrando el uso de las tecnologías de la información y comunicación” (2008), diseñado por el Comité de Gestión de

Competencias en Habilidades Digitales en Procesos de Aprendizaje y con los indicadores de desempeño correspondientes.

Los indicadores de desempeño para los docentes en el uso de las TIC son:

- Utilizar herramientas y recursos digitales para apoyar la comprensión de conocimientos y conceptos.
- Aplicar conceptos adquiridos en la generación de nuevas ideas, productos y procesos, utilizando las TIC.
- Explorar preguntas y temas de interés, además de planificar y manejar investigaciones, utilizando las TIC.
- Utilizar herramientas de colaboración y comunicación, como correo electrónico, blogs, foros y servicios de mensajería instantánea, para trabajar de manera colaborativa, intercambiar opiniones, experiencias y resultados con otros estudiantes, así como reflexionar, planear y utilizar el pensamiento creativo.
- Utilizar modelos y simulaciones para explorar algunos temas.
- Generar productos originales con el uso de las TIC, en los que se haga uso del pensamiento crítico, la creatividad o la solución de problemas basados en situaciones de la vida real.
- Desarrollar investigaciones o proyectos para resolver problemas auténticos y/o preguntas significativas.
- Utilizar herramientas de productividad, como procesadores de texto para la creación de documentos o la investigación; un software para la presentación e integración de las actividades de la investigación, y un software para procesar datos, comunicar resultados e identificar tendencias.
- Utilizar las redes sociales y participar en redes de aprendizaje aplicando las reglas de etiqueta digital.
- Hacer uso responsable de software y hardware, ya sea trabajando de manera individual, por parejas o en equipo.
- Hacer uso ético, seguro y responsable de Internet y herramientas digitales.

La estrategia HDT considera los siguientes componentes:

- Pedagógicos. Comprende el desarrollo de materiales educativos: objetos de aprendizaje, planeaciones de clases sugeridas y reactivos que faciliten el manejo de los estándares planteados en los programas de estudio.
- Gestión. Su objetivo es organizar, sistematizar y compartir la información en el programa HDT (aula, escuela, estado y federación)
- Acompañamiento. Su propósito es apoyar a los maestros, resolver sus dudas y orientarlos para el mejor aprovechamiento de la tecnologías en la educación y la certificación.
- Conectividad e infraestructura. Considera todo el equipamiento, la conectividad y los servicios necesarios para que las aulas operen correctamente, y favorece un mayor nivel de interacción niños-computadora para avanzar en la disminución de la brecha de acceso a la información.

### ACTIVIDAD 10

*Integrados en equipos realicen un cartel en el que promuevan las tecnologías de la información y la comunicación para apoyar el aprendizaje de sus alumnos. Trate de incorporar algunos de los componentes de la estrategia HDT. Compártalo con el grupo y explique su contenido.*

## 8. LA GESTIÓN EDUCATIVA Y DE LOS APRENDIZAJES

### *La gestión escolar*

La Reforma integral de la Educación Básica (RIEB) requiere, para su efectiva aplicación, que los colectivos escolares desarrollen nuevas formas de relación, colaboración y organización, ya que cada escuela representa en sí misma un espacio para el aprendizaje y, al mismo tiempo, forma parte de una red de gestión de aprendizaje de docentes, alumnos y padres de familia, entre otros actores de la comunidad.

En este contexto, la RIEB busca recuperar el papel relevante de la escuela pública para dar respuesta a una sociedad que demanda ciudadanos competentes que enfrenten y superen los desafíos del siglo XXI; es decir, una escuela que se posicione como el espacio idóneo de oportunidades de aprendizaje, con ambientes propicios que atiendan a la diversidad y de manera diferenciada, y favorezca la convivencia armónica, el respeto, la solidaridad, la salud y la seguridad.

Para ello, la RIEB propone los Estándares de Gestión para la Educación Básica, como norma que orienten la organización escolar; es decir, cómo deben ser las prácticas y las relaciones de cada actor escolar: directivo, maestro, alumno, padres de familia y otros actores sociales. Una gestión con bases democráticas en que la toma de decisiones se centre en el aprendizaje de los alumnos, con corresponsabilidad, transparencia y rendición de cuentas.

#### *Elementos y condiciones para la reforma en la gestión escolar*

No obstante la descentralización, la escuela quedó distante de la autoridad, lo que ha generado la falta de presencia y acompañamiento afectivo de ésta, y dificultades para recibir de manera oportuna beneficios, como programas de formación continua, equipamiento y retroalimentación de los resultados de evaluación, entre otros.

Hoy, es necesario poner en operación una instancia intermedia entre la escuela y la autoridad estatal, que integre sus funciones en un modelo de gestión estratégico que establezca la gestión por resultados e, inclusive, la inversión pública por resultados, situando a la escuela en el centro del sistema educativo.

La estrategia para resolver los retos estructurales es la creación de Regiones para la Gestión de la Educación Básica (RGEB), donde converjan instancias que hoy se encuentran desarticuladas y carecen de infraestructura.

Las RGEB serán una unidad de apoyo próximo a la escuela, donde la gestión tendrá la visión integral de la Educación Básica y un enfoque de desarrollo regional. Para este propósito resulta fundamental aglutinar los equipos de supervisión y las instancias de formación con asesores técnico-pedagógicos, que realicen la función de asesoría y acompañamiento a las escuelas.

#### *Gestión de la asesoría académica en la escuela*

La asesoría y el acompañamiento a la escuela se basa en la profesionalización de los docentes y directivos de los planteles, desde el espacio escolar y como colectivos, lo que a su vez facilita la operación de un círculo que exige alta especialización. La gestión de los aprendizajes derivada de este tipo de currículo, fundamenta la creación de un sistema nacional de asesoría académica a la escuela, y para ello hay que vencer la deficiencia estructural de un profesiograma educativo incompleto, al no contar con el cargo y nivel de asesor académico en la escuela. Se trata de establecer características y

desempeños de esta función primordial para la escuela del siglo XXI. Tutoría y acompañamiento a maestros y alumnos son la base y la consecuencia de cualquier sistema de evaluación.

#### *Modelos de gestión específicos para cada contexto*

Las acciones de innovación en la gestión que tienen la intención de fortalecer a la escuela, deben considerar formas particulares de organización del servicio educativo, como son las escuelas multigrado y las telesecundarias. Éstas ofrecen sus servicios en localidades rurales, en condiciones de alta dispersión geográfica.

Las escuelas multigrado ofrecen un servicio educativo completo, en aulas donde el docente atiende a alumnos que cursan distintos grados, hasta ahora, con materiales y recursos didácticos diseñados para aulas inmigrado. Existen avances en la atención de estos servicios; por ejemplo, una articulación curricular especial, y apoyo mediante redes de asesores itinerantes que dan apoyo personal a maestros y alumnos. De manera paulatina se intenta asegurar que los docentes de escuelas multigrado cuenten con apoyo académico y no realicen su función de manera aislada.

#### *Gestión para avanzar hacia una Escuela de Tiempo Completo*

Así como el factor demográfico obligó, en la década de 1970, a confrontar una escuela alfabetizadora de medio tiempo, cuyo propósito fundamental fue ampliar la cobertura e incorporar a la población en edad escolar, proveniente de contextos económicos y culturales diversos, hoy día es necesario reorientar el proceso, redireccionar la inversión hacia un modelo de escuela que amplíe las oportunidades para el aprendizaje y el desarrollo integral de los alumnos.

En este momento se hace necesario reorganizar el tiempo y avanzar en la ampliación de la jornada escolar a partir de diversas modalidades de operación. El incremento de tiempo de la jornada escolar es urgente, porque el currículo exige poner en práctica formas de trabajo didáctico distintas, que implican que el niño permanezca más tiempo en la escuela; por ejemplo, se espera que los alumnos utilicen el inglés como una herramienta de comunicación y desarrollen habilidades digitales.

En este marco, el Gobierno Federal ha emprendido una estrategia mediante la apertura de Escuela de Tiempo Completo, con el propósito de atender diversas necesidades sociales y educativas, entre las que destacan: el fortalecimiento de los aprendizajes de los alumnos; brindar igualdad de oportunidades de

aprendizaje, y apoyar a las madres trabajadoras y las familias uniparentales al ofrecerles a sus hijos un espacio educativo de calidad y seguro.

#### *Gestión del tiempo en jornada ampliada*

La Secretaría de Educación Pública puso en marcha un programa de ampliación de la jornada escolar con un esquema propio del Distrito Federal: las Escuelas de Jornada Ampliada. En éstas se sumaron 400 horas a la jornada regular para sumar un total de 1200 horas anuales destinadas al aprendizaje.

La ampliación de la jornada permite brindar a los estudiantes oportunidades para profundizar en el estudio del currículo, así como incrementar las horas destinadas al aprendizaje del inglés, la inmersión en el uso de las Tecnologías de la Información y la Comunicación, y disponer de más tiempo para la educación física y el desarrollo de una vida saludable.

#### *Gestión del tiempo propuesto en las escuelas de medio tiempo*

En el caso de educación preescolar, la educación organizará el tiempo de trabajo a partir de las características de los niños, para asegurar el logro de los aprendizajes durante el ciclo escolar.

En preescolar y en primaria se incorporan 2.5 horas para la asignatura de Segunda Lengua: Inglés, que estarán a cargo de un profesional que cumpla con el perfil que se establece para ello. La generalización de esta asignatura se llevara a cabo conforme a las condiciones de cada entidad y a los acuerdos tomados en el CUNAEDU.

La jornada semanal de las escuelas secundarias generales es de 35 horas. La carga horario para las escuelas secundarias técnicas, en apego al modelo pedagógico que las caracteriza, será de al menos 40 horas. En el caso de los Énfasis de Campo -antes denominados especialidades-, que por sus características requieren una carga horaria mayor para atender las necesidades formativas de los estudiantes en los ámbitos locales y regionales, serán las autoridades educativas estatales las responsables de determinar y garantizar su implementación en esta modalidad educativa

### **ACTIVIDAD 11**

*Integren 7 equipos, en cada uno de ellos, mediante una lluvia de ideas, definan las ideas más relevantes en cada tema de los que se señalan a continuación, nombre un representante y desarrolle un panel de expertos en el que cada representante hable del tema que le correspondió a su equipo, se sugiere incluir aportaciones personales en relación con lo expuesto en el Plan de Estudios 2011. Nombren un moderador.*

*Equipo 1. La Gestión Escolar*

*Equipo 2. Elementos y condiciones para la reforma en la gestión escolar*

*Equipo 3. Gestión de la asesoría académica en la escuela*

*Equipo 4. Modelos de gestión específicos para cada contexto*

*Equipo 5. Gestión para avanzar hacia una Escuela de Tiempo Completo.*

*Equipo 6. Gestión del tiempo en jornada ampliada*

*Equipo 7. Gestión del tiempo propuesto en las escuelas de medio tiempo*

## **9. ESTÁNDARES CURRICULARES Y APRENDIZAJES ESPERADOS**

*PISA. Un referente internacional*

El Programa para Evaluación Internacional de Alumnos de la OCDE (PISA, por sus siglas en inglés) es un marco de referencia internacional que permite conocer el nivel de desempeño de los alumnos que concluyen la Educación Básica, y evalúa algunos de los conocimientos y habilidades necesarias que deben tener para desempeñarse de forma competente en la sociedad del conocimiento.

*Estándares Curriculares*

Los Estándares Curriculares, como ya se describió, expresan lo que los alumnos deben saber y ser capaces de hacer en los cuatro periodos escolares: al concluir el preescolar; al finalizar el tercer grado de primaria; al término de la primaria (sexto grado), y al concluir la educación secundaria. Cabe mencionar



que cada conjunto de estándares, correspondiente a cada periodo, refleja también el currículo de los grados escolares que le preceden.

#### *Estándares de Español*

Los Estándares Curriculares de Español integran los elementos que permiten a los estudiantes de Educación Básica usar con eficacia el lenguaje como herramienta de comunicación y para seguir aprendiendo. Se agrupan en cinco componentes, cada uno de ellos refiere y refleja aspectos centrales de los programas de estudio.

#### *Estándares nacionales de habilidades lectoras*

Propician que la lectura se convierta en una práctica cotidiana entre los alumnos que cursan la Educación Básica, porque el desarrollo de habilidades lectoras es una de las claves para un buen aprendizaje en todas las áreas del conocimiento, dentro y fuera de la escuela.

La práctica de la lectura desarrolla la capacidad de observación, atención, concentración, análisis y espíritu crítico, además de generar reflexión y diálogo.

#### *Estándares de Segunda Lengua: Inglés*

Su construcción respecto a criterios comunes de referencia nacional e internacional, por lo que manifiestan el nivel de competencia y dominio de inglés descritos en la Certificación Nacional de Nivel de Idioma (Cenni), y en el Marco Común Europeo de Referencia para las Lenguas: aprendizaje, enseñanza, evaluación (MCER).

#### *Estándares de Matemáticas*

Los Estándares Curriculares de Matemáticas presentan la visión de una población que sabe utilizar los conocimientos matemáticos. Comprenden el conjunto de aprendizajes que se espera de los alumnos en los cuatro periodos escolares para conducirlos a los niveles de alfabetización matemática.

#### *Estándares de Ciencia*

Los Estándares Curriculares de Ciencia presentan la visión de una población que utiliza saberes asociados a la ciencia, que les provea de una formación científica básica al concluir los cuatro periodos escolares.

#### *Estándares de Habilidades Digitales*

Los Estándares Curriculares de Habilidades Digitales presentan la visión de una población que utiliza medios y entornos digitales para comunicar ideas e información, e interactuar con otros. Implica la comprensión de conceptos, sistemas y funcionamiento de las TIC; es decir, utilizar herramientas digitales para resolver distintos tipos de problemas.

## ACTIVIDAD 12

*Analice el programa de estudios de cualquier grado y/o asignatura y elija una de ellas. Complete el esquema que se presenta a continuación*

*EJEMPLO: (En caso necesario, realice las adecuaciones al formato de acuerdo al periodo, campo formativo y asignatura elegida)*

ESQUEMA DESCRIPTIVO DE LA RELACIÓN ENTRE ESTÁNDARES Y APRENDIZAJES ESPERADOS						
Campo formativo	Periodo de la educación básica	Asignatura (Grado)	Estándares		Competencias de la asignatura que se pueden favorecer	Aprendizajes esperados (elija aquéllos que contribuyen al desarrollo de alguno de los estándares curriculares)
			Aspecto /Categoría/ eje/	Descripción de los Estándares curriculares		
Lenguaje y comunicación	Segundo (1º, 2º. Y 3º. De primaria)	Español  Primer grado	Procesos de lectura	1.1. Lee de manera autónoma una variedad de textos con diversos propósitos: aprender, informarse, divertirse. 1.2. Infiere el contenido de un texto a partir de índices, encabezados, títulos y subtítulos. 1.3. Comprende	➤ Emplear el lenguaje para comunicarse y como instrumento para aprender ➤ Identificar las propiedades del lenguaje en diversas situaciones comunicativas ➤ Analizar la información y emplear el lenguaje para la toma de decisiones	Anticipa el contenido de un texto a partir de la información que le proporcionan títulos e ilustraciones. • Establece correspondencias entre escritura y oralidad al leer palabras y frases.

				<p>la trama o los argumentos expuestos en los textos.</p> <p>1.4. Identifica las características generales de los textos literarios, informativos y narrativos, considerando su distribución gráfica y su función comunicativa.</p> <p>1.5. Distingue elementos de la realidad y de la fantasía en textos literarios.</p> <p>1.6. Identifica los textos adecuados y los fragmentos específicos para obtener, corroborar o contrastar información sobre un tema determinado.</p> <p>1.7. Plantea preguntas para guiar la búsqueda de información e identifica fragmentos del texto para responder a éstas.</p> <p>1.8. Investiga, selecciona y organiza información para comunicar a otros, acerca</p>	<p>➤ Valorar la diversidad lingüística y cultural de México</p>	
--	--	--	--	---	---	--

				<p>de diversos temas.</p> <p>1.9. Lee una variedad de textos literarios y distingue algunas diferencias: poesía, obras de teatro, novelas y cuentos cortos.</p> <p>1.10. Desarrolla criterios personales para la elección o recomendación de un texto de su preferencia.</p> <p>1.11. Muestra fluidez al leer en voz alta.</p> <p>1.12. Interpreta adecuadamente, de manera cercana a la convencional, los signos de puntuación en la lectura: punto, coma, signos de exclamación, signos de interrogación, guión y tilde.</p>		
--	--	--	--	--	--	--

**PRODUCTO 6. Llenado del esquema**

<b>ESQUEMA DESCRIPTIVO DE LA RELACIÓN ENTRE ESTÁNDARES Y APRENDIZAJES ESPERADOS</b>						
Campo formativo	Periodo de la educación básica	Asignatura (Grado)	Estándares		Competencias de la asignatura que se pueden favorecer	Aprendizajes esperados (elija aquéllos que contribuyen al desarrollo de alguno de los estándares curriculares)
			Aspecto /Categoría/ eje/	Descripción de los Estándares curriculares		

## **Acuerdo 593 por el que se establecen los Programas de Estudio de la asignatura de Tecnología para la Educación Secundaria en las modalidades General, Técnica y Telesecundaria**

El acuerdo fue publicado el 22 de agosto de 2011, parte de la descripción de 7 considerandos en los que se exponen las razones que se tomaron en cuenta para el establecimiento de estos programas de estudio.

Contiene 2 artículos, en el primero de ellos hace mención del establecimiento de los programas de estudio y en el segundo de la emisión de los criterios y orientaciones para la definición de las guías de equipamiento básico y recursos didácticos complementarios. Incluye además 8 artículos transitorios y un anexo único que contiene los siguientes apartados.

- I. Consideraciones para la actualización curricular de la asignatura de Tecnología. En este apartado describe los antecedentes, fundamentación, la formación tecnológica básica y el enfoque pedagógico de la asignatura.
- II. Oferta educativa para la asignatura de tecnología, tanto en la modalidad de secundaria general, técnica y telesecundaria.
- III. Organización de los contenidos para cada una de las modalidades: general, técnica y telesecundaria.

### **ACTIVIDAD 13**

*Revise los programas de estudio de cada una de las modalidades, así como el enfoque pedagógico y establezca las diferencias y semejanzas entre estos programas y los de las asignaturas académicas.*

*Comente en plenaria de qué manera la asignatura de tecnología contribuye al logro de los rasgos del perfil de egreso del estudiante de educación básica*

## **BIBLIOGRAFIA**

- *Acuerdo número 592 por el que se establece la Articulación de la Educación Básica. Secretaría de Educación Pública. México, 2011.*
- *Plan de Estudios 2011. Educación Básica. Dirección General de Desarrollo Curricular. Subsecretaría de Educación Básica. Secretaría de Educación Pública. México, 2011*
- *Acuerdo 593. Diario Oficial de la Federación. 22 de agosto de 2011. México.*